



Landbruksnytt nr. 4 – 22.06.2026

Ferieavvikling 2026

Landbrukskontoret vil ha redusert bemanning i juli og starten på august.

Ole Eide har ferie i uke 29, 30 og 31.

Malin Andresen har ferie i uke 27, 28, 29 og 30.

Lars Grasmø har ferie i uke 33 og 35.



Ingen utbetaling fra skogfond i uke 28, 29 og 30

Hvis du ønsker at refusjonskrav og tilskudd skal utbetales før sommerferien, må det legges inn **senest i uke 26**. Kravet registres digitalt, tiltaket skal være kartfestet og ha med nødvendig dokumentasjon.

[Du logger inn i skogfondssystemet her.](#)



Foto: Landbruksdirektoratet.





Beitedyr og rovvilt: oppdatert brosjyre for 2026

Statsforvalteren i Østfold, Buskerud, Oslo og Akershus har revidert brosjyren sin om beitedyr og rovvilt. Du finner den [her](#).

Når rovvilt tar sau på beite, jobber forvaltningen aktivt for å begrense tap og bistå saueierene.

På [hjemmesiden](#) til Statsforvalteren står det mye informasjon om hva man gjør hvis det oppstår en skadesituasjon, hvem som er kontaktpersoner m.m.

Beredskapstelefonnummer for rovvilthendelser i Oslo, Akershus, Østfold og Buskerud:
telefon 971 35 265.

Lam med sporingsenheter på skogsbeite.
Foto: Magnar Haraldsen





Tilskuddsmidler SMIL og drenering

Tilskudd til SMIL-midler

Vi har fremdeles igjen SMIL-midler tilgjengelig fra årets pott. Søknader behandles fortløpende. Søknaden leveres elektronisk via Altinn. Mer informasjon om tilskuddsordningen, regelverk og hvordan du søker finner du [her](#).

Tilskudd til drenering av jordbruksjord

Når det gjelder midler til systematisk drenering så er dessverre potten tom, og ifølge opplysninger gitt fra Statsforvalteren blir det ingen ekstra tildeling inneværende år. Vi vil gjerne at dere sender inn søknader allikevel, dette for å synliggjøre behovet for mere midler og at vi kan tildele midler så fort disse er på plass tidlig i 2027. Søknaden leveres elektronisk via Altinn.

Dersom det er behov for hjelp og veiledning til søknadene, er det bare å kontakte Ole på landbrukskontoret.

Mer informasjon om tilskuddsordningen, regelverk og hvordan du søker finner du [her](#).

Bekjempelse av floghavre og hønsehirse

Floghavre:

Det er på tide å minne om årets innsats mot floghavre. Floghavre er et alvorlig ugras i kornåkeren som lett tar overhånd. Ifølge forskrift om floghavre har eier eller bruker av landbrukseiendom plikt til å foreta floghavrekontroll på sine arealer.

Det er derfor viktig:

- Gå i åkeren så snart den har skutt.
- Gå systematisk, flere ganger utover i vekstsesongen.
- Husk at det er du som har ansvar for at floghavre ikke etablerer seg eller sprer seg på eiendommen.
- Ved nye funn av floghavre skal planteprøve leveres landbrukskontoret så snart som mulig. Mistenkelige planter blir sendt Mattilsynet for bestemmelse.
- Bortluket floghavre skal destrueres, jfr Forskrift om floghavre, §7.
- Eier eller bruker av landbrukseiendom har plikt til å bekjempe floghavre effektivt. Dette gjelder hele eiendommen.
- Det er en særlig plikt til å holde et 20m bredt belte fritt for frøbærende floghavreplanter hele vekstsesongen mot; dyrka mark hos nabo, elver, bekker og åpne kanaler.

Hønsehirse:

Hønsehirse er også et problemugras man bør følge med på om man har på sin eiendom. Det var flere i vårt område som oppdaga at man hadde hønsehirse i åkeren i fjor. Det er viktig å bekjempe hønsehirsens på et tidlig tidspunkt. Problemene med hønsehirse er flere, men hovedsakelig så kan dette ugraset ta overhånd i åkeren, og frømengden per plante er stor.



Tiltak mot kjempespringfrø

Kjempespringfrø (*Impatiens glandulifera*) er en i utgangspunktet ett-årig hageplante som har spredd seg vilt og som vi ikke ønsker at skal være i naturen av mange årsaker. Den spres ved frø, og det gjelder da å bli kvitt plantene før blomstring. Innsatsen mot kjempespringfrø er det derfor gunstig å sette inn nå i juni.

I Aurskog-Høland kommune er noen lokasjoner av kjempespringfrø kartlagt, mens det helt sikkert finnes andre steder også. Se her for hva og hvor som er kartlagt: [Artsobservasjoner - Kart](#)

Har du kjempespringfrø på eiendommen din, så kutt gjerne ned disse nå før blomstring. Det er gjerne i kantsoner, både langs veier og mot vann, at kjempespringfrø har etablert seg. I kantsoner mot vann gjør planten "*ekstra ugagn*" fordi den med sitt rotsystem gjør bekke- og elvekanter mer erosjonsutsatt. Det er uheldig på alle måter at bekke- og elvekanter er ustabile.

Hos Fagus finner du mer informasjon om både planten og hvordan man skal bekjempe den: [FAGUS Faktaark Kjempespringfro 2020 .pdf](#)



Bildet viser bladene til kjempespringfrø.
Foto: Martine Stave.



Bildet viser blomst og blader hos
kjempespringfrø. Foto: Martine Stave.





Påminnelse om vilkår om skjøtsel og bredde - flerårige soner for pollinerende insekter

For foretak som søker RMP-tilskudd til flerårige pollinatorvennlige blomsterstriper, vil vi minne om vilkårene:

- Sonen er sådd med pollinatorvennlige frøblanding og/eller skjøttet i søknadsåret. Med skjøtsel menes slått eller beiting av arealene, samt vedlikehold ved såing der det trengs for å opprettholde et mangfold av blomsterarter
- Ved tilsåing av striper på jordbruksareal skal det brukes frøblandinger med arter som gir blomstring og nektarproduksjon gjennom hele vekstsesongen.
- Bredden på stripen som er etablert og/eller skjøttet skal være minimum 2 meter.
- Sonene må ha pollinatorvennlige blomster gjennom vekstsesongen.
- Frøblanding skal ikke inneholde arter som er vurdert til å ha potensielt høy, høy eller svært høy økologisk risiko for naturmangfoldet, jmfør Artsdatabankens fremmedartsliste
- Arealet det gis tilskudd for skal ikke gjødsles eller sprøytes med plantevernmidler

Vi oppfordrer til å ta bilder av sonene for dokumentasjon bl.a. av pollinatorvennlige blomster gjennom vekstsesongen og årlig skjøtsel. Kontakt oss gjerne ved spørsmål.



Pollinatorsoner. Foto: John Ingar Overland, NLR. Grønt Fagsenter.





RMP-tilskudd til kompost – informasjon om vilkår

Det er flere og flere som viser interesse for dette tiltaket, og vi vil derfor informere om vilkårene som gjelder. Det er nødvendig å ta bilder for å kunne dokumentere at vilkår som ikke er mulig for kommunen å kontrollere ved stedlig kontroll, faktisk er overholdt. Det gjelder spesielt for opphavsmateriale, komposteringsprosessen og temperaturmåling i komposten.

- Det kan gis tilskudd til spredning av kompost som er egenprodusert.
- Komposten kan spres om våren eller i en godt etablert fangvekst i henhold til § 31” Fangvekster som underkultur”.
- Frist for tilførsel er 1. september i søknadsåret.
- Det skal spres mellom 0,5–1,5 tonn kompost per dekar.
- Beskrivelse av komposteringsmetoden som er brukt skal kunne legges frem ved kontroll.
- Komposten skal ha temperaturlogg som viser at temperaturen har vært over 55°C i mer enn tre dager.
- Opphavsmateriale skal kunne dokumenteres.
- Foretaket skal ha dokumentasjon som viser tilførselsdato, hvor det er tilført kompost og kompostmengde spredd per dekar.
- Foretaket skal ha dokumentasjon i form av gjødseljournal etter § 27 i forskrift om lagring og bruk av gjødsel mv. (merk at kompost skal legges inn som “kompost”)

Interesserte foretak oppfordres også til å lese i [RMP-veilederen 2026](#) og ta kontakt for behov for avklaringer. Veiledning for gårdskompostering, mål for komposteringslogg og råvaredokument, finner du på side 51-55 i RMP-veilederen. Talle må ha vært gjennom en komposteringsprosess for å være tilskudsberettiget.

Gjødselbruk forskriften – høstkorn

For foretaket som har sådd vårkorn, og har planer om å så høstvekst der det kan være behov for å gjødsle mer enn den maksimale grensen for antall kilo fosfor per dekar per år må se dispensasjon hos Statsforvalteren. Dispensasjonssøknader etter gjødselbruks forskriften § 20 (Begrensninger for tilførsel av fosfor på jordbruksareal) sendes til: sfospost@statsforvalteren.no

Dette kan allerede gjøres nå, hvis du vet at planlagt gjødsling gjør at du overstiger fosfor grensen på 3,5 kg P per år (Gjelder 2026).





Norgesmesterskap i Havregrøt

I år arrangerer Mat og folk for første gang Norgesmesterskap i Havregrøt i Kristiansand, **lørdag 29. august 2026**. Vinneren får dekket reise og opphold til VM i Skottland den 3. oktober – The Golden Spurtle – der jeg selv vant i 2025 og satte Norge og hjemkommunen min på kartet (Aftenposten, Adresseavisen, Stavanger Aftenblad, NRK, P4, P2, Wall Street Journal, BBC, The Times, The Guardian og The Telegraph skrev om det, for å nevne noen).

Arrangementet er non-profit og åpent for alle nordmenn med en god gryte og en god grøt.

 Dato: Lørdag 29. august 2026

 Sted: Kristiansand

 Premie: Dekket deltakelse i VM i Skottland

 Påmelding og mer info: matogfolk.no

Hovedsponsor er Den Sorte Havre, som produserer norsk spesialhavre av ypperste kvalitet, sammen med bønder fra hele landet.

Les mer om arrangementet [her](#).

Barkebiller

Mye gran har blitt drept av kombinasjonen tørke og barkebiller på Østlandet de siste årene. Statsforvalteren anbefaler at skogeierne er ute i god tid og følger med skogen sin for å sikre verdier. Billene angriper ofte trær i nærheten av skog som allerede er skadd eller svekket. Les mer om barkebiller og tiltak på [hjemmesiden](#) til Statsforvalteren.



Brunt boremel ved foten av et grantre som er under angrep. Innboringshullene finner du gjerne høyt oppe på stammen. Foto: NIBIO.





Jordprøver

Vi har fått noen henvendelser om vi tar imot jordprøver i år også. Det vil vi gjøre og videresende disse til Eurofins for analyse. Eurofins begynner å hente jordprøvene hos landbrukskontorene i september. Det er derfor ingen vits i å levere jordprøver hos oss før vi annonser dette i slutten av august. Inntil da må de av dere som ønsker analyse av jordprøver bringe disse selv til Eurofins i Moss. Vi låner også i år ut utstyr for å ta jordprøver, henvendelse på kommunens Innbyggertorg.

Produksjonstilskudd – utgifter til avløsning

Minner om at ettersom det ikke gis tilskudd til leie av maskiner eller andre varer som blir benyttet under en utførelse av en tjeneste, må fakturaen **spesifisere** hva som er utgifter til leie av personell, og hva som er utgiftene til maskinleie og så videre.

Hvis fakturaen også gjelder andre varer eller tjenester enn avløsertjenester, må de ulike varene og tjenestene spesifiseres.

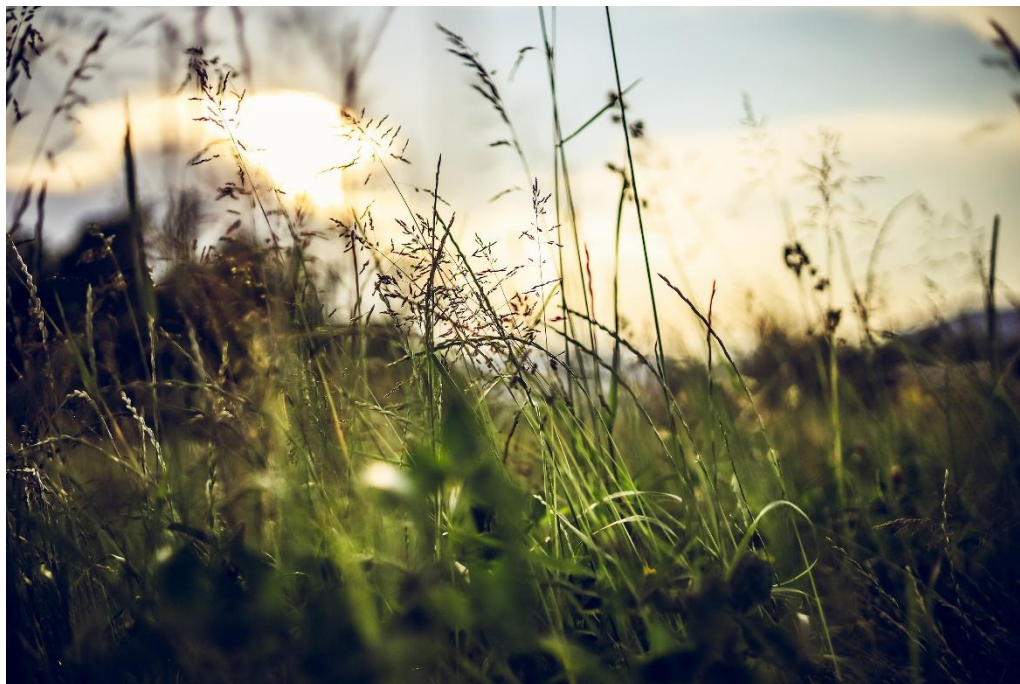

Kontaktpersoner på landbrukskontoret

Lars Grasmø, fagleder skogbruk: lars.grasmø@ahk.no / tlf. 92 09 21 76

Jon Arne Kongtorp, rådgiver skogbruk og vilt: jon.arne.kongtorp@ahk.no

Ole Torbjørn Eide, fagansvarlig jordbruk: ole.torbjorn.eide@ahk.no / tlf. 63 85 27 40

Malin Andresen, landbruksrådgiver: malin.iren.andresen@ahk.no / tlf. 45 27 41 94

